京城日報
夕刊 九月十五日（日）
印刷人 編輯兼發行人 小川三之介
發行所 京城府太平通一丁目 合資會社 京城日報社

うなぎ 料理 水焚
本町二 喜久家 電本二三八三
風呂が湧いてゐます

# 軍縮五國會議前に 日英米三國の内交渉
## 大事をとる英米兩國
## 日本は欣然これに參加せん

【東京電報】英米間に巡洋艦問題が解決すれば次いで重大問題は日本の英米に對する七割主張の問題となるので、英米ではこの際大事をとり五ケ國豫備會議を開催する前に日、英、米三國だけの内交渉を行ひ問題を解決せんとするの議が持上つてゐる、右に關し我海軍當局は本會議を成功に導くため列國の眼ある問題を有する國は關係内交渉を行ひあらかじめこれを解決して本會議における正面衝突を避くべしとの意向を有してゐるので英米から右の提案する場合は我國は欣然内交渉に應ずる筈である

# 英米に對して 七割を確保する事
## 全体としては制限より縮小
## 我海軍の意固し

【東京電報】英米軍縮内交渉の進展に伴ひいよ／＼日本の軍縮に對する態度が世界注視の的となつて來たのであるが、日本の態度は數次の海軍首腦部の會議によつて大體次の如く決定されてゐる

一、主力艦の艦齡延長 艦型の縮小を主張する事目下英米間に於ける千九百三十一年の建艦期を五ケ年繰下げて千九百三十六年まで建艦を延期することには敢て反對せざること

二、巡洋艦殊に一萬屯八吋砲巡洋艦に於ては英米の七割を確保すること

三、驅逐艦及び潛水艦等の小艦は國情に依り相當多量に保有すること、殊に潛水艦に至つては英米に對し同率を主張すること

四、全體として制限よりも縮小を欲すること

右の内七割主張は國防上安全の最少限度として強硬に唱へられてゐるところであつて、この主張が容れられざる場合には會議決裂の責を負ふも敢て辭せぬといふ程である

軍縮の折衝を 双肩に擔ひて
（左）濱口首相（右）財部海相
「上（圓形）米國大統領フーヴアー氏（右）と英國首相マクドナルド氏（左）」

# 主力艦代艦 建造延期案
## 來るべき軍縮會議に 提議されやう内容

【東京電報】千九百二十一年のワシントン會議で規定された主力艦の十ケ年建造休日は千九百三十一年即ち昭和六年から明けることになり、日、英、米の主要海軍國は早くも主力艦建造準備に惱んでゐるが、アメリカ國務長官スチムソン氏の十三日の聲明によれば、來るべき軍縮會議においては主力艦代艦建造延期案を提起する旨が明かにされてゐる、即ち右は千九百三十一年より更に五ケ年間主力艦の建造休日を行ふもので、このため受くる軍備負擔の輕減は各國共大なるものがある、然して海軍當局は主力艦の最も合理的輕減は一方にて現在の三萬五千屯の艦型を縮小しこれを二萬五千屯乃至三萬屯とすると同時に、他方においてワシントン條約の如く昭和六年より建造をはじめるがその竣工期を延期し逐次代艦建造を行ふ艦齡延長の方法を主張してゐる

# 移民排斥─制限が 有益なりや否や
## 獨逸代表より提案
## 國際聯盟の議題とならうといふ

【ジュネーヴ十四日發電】國際聯盟總會ドイツ代表は聯盟總會第二委員會に對して國際聯盟は或國に於て諸外國人を入國せしめざる件に關する問題を議題に附して有害なる結果を導くべきや否やを硏究事項として決定せんことを要求する決議案を提出した、若し通過すれば米國その他の諸國の移民排斥或は移民制限等の諸問題も聯盟の議題にならうといふ提案である、なほドイツ側では外國人に對し通商上に關し相當的公平取扱ひの問題に關して來る十一月に開催せらるべき國際會議に持出すべく努力するだらうと見られる

## 國際裁判所規定改訂可決

【ジュネーヴ十四日發電】本日の國際聯盟の總會はヘーグ裁判所規定の改訂に當り非聯盟國もこれに參加しうるやう同裁判所規定の改訂その他を一致可決した

## アメリカの留保條項承認

【ジュネーヴ十四日發電】國際聯盟總會は本日滿場一致アメリカのヘーグ國際法廷加入に關するアメリカ上院の五ケ條の留保條項を承認する議定條項を可決した

# 兩頭會見の 懇談内容
## 巡艦の殘つた交渉と 會議開催の手順

【東京電報】英米軍縮内交渉は巡洋艦に關する一小部分を殘すに過ぎざるまで進展して遂にマクドナルド英國首相の渡米にまでこぎつけたが、マ首相が渡米してフーヴアー米國大統領と膝を交へて懇談すべき内容は左の如きものとみられてゐる

一、巡洋艦に關して殘る一小部分の問題、即ち米の保有噸數三十萬五千噸の中一萬噸八吋砲巡洋艦十八隻十八萬噸及びオマハ級十隻七萬五千噸は決定してゐるが、殘る五萬屯を如何なる艦型の巡洋艦にすべきか、米は八吋砲を主張し英は六吋砲を主張してゐる

一、問題の解決 豫備會議は日、佛、伊、を順次別々に内交渉の形式に依り行ふか、又は直に日、英、米、佛、伊五ケ國豫備會議の形式を採るかの問題

一、豫備會議の時期及び場所の問題

一、本會議の確定日、時期及び場所の問題

# 日支條約改訂 豫備委員會を設けて審議する
## 支那側具體的準備に着手

【南京十四日發電】日支通商條約改訂に關し我政府の希望達し佐分利公使の渡支方外交部に通達し、又佐分利公使の着任期も近づいたので、國民政府は去る十一日の中央政治會議、外交部會議でこれが對策を協議の結果改訂交渉具體的準備のため關係各當局者に民間代表を選び條約改訂豫備委員會を開くに決した

# 停頓せる露支交渉
## 失敗の罪を 南京政府に藉し
## 支那の態度で聯盟を誣ふ ロシア再び回答せん

【モスコー十四日發電】露支交渉の破綻に關するロシア側の提出せる件を拒絶せる支那の對露回答は本日ロシア政府の手によつて發表された、卽ち去る十一日附をもつて在獨ドイツ大使館の手を經てロシア政府に移牒せられてゐるもので、ロシア政府側では近日中に再び支那に對して回答するところあるべしとの意を表明してゐる、しかして目下の新聞の論調並に輿論より見ればロシアは同回答において再びロシア人の要求擁護管理局長任命の件を要求し、今次の失敗に終つたことに關してはその罪の南京政府にあることを指摘し、かつまた外界の勢力が支那をして友和と平和の途よりはづれしめたことを指摘するに至るらしいと思はれる、新聞紙は一樣にその論說において目下ジュネーヴにある諸列強の政治家が支那をしてこの際態度をもたらしめるべく慫慂したものとして攻擊の矢を放ち、支那にしてこのジュネーヴにおける諸列強の援助は臨時の間をいでないことを銘記せよと警告してゐる、なほ露國としては天職局が南京政府の對露政策に對して有する不滿が結局露支和解交渉の障碍になるだらうとしてゐる

# 支那は結局 要求を容れやう
## 支那の對内關係から ロシア見縊る

【ハルビン發】露支和平會議の際代表任命に關しロシアでは支那の不誠意を攻擊しジュネーヴにおける支那代表伍朝樞氏の國際聯盟に對する發表はことごとくハバロフスクラヂオで放送してゐるが、ロシアは支那の對日關係に關しすこぶる注目し、殊に蔣、閻錫山氏を中心とする張學良氏および張作相氏等から成る反蔣聯盟の成行きに注目し、國民政府は近く對內的に一大變化を來すべしとなし、東支鐵道問題に關し支那側は結局ロシアの要求を容れるであらうとの旨をロシア内部にラヂオで宣傳してゐる

# 吳光新氏 けさ寂しく入城
## 博覽會見物とのみいふが 倩てどう行動する？

一度は陸軍大臣として滿洲の椅子にもあり、對露を鎭めた安福派の巨頭吳光新氏は、張宗昌氏を擁護せんとする山東軍が國民政府に弓ひき武運つたなく敗れるにおよんで張宗昌氏の跡を追ひ、わが大連府に亡命してゐたが、十四日夜突如釜山に會同二名と城口部課を同伴して上陸、「博覽會見物」とただ語るのみで同夜北行、十五日午前七時京城驛着列車で入城、旅西な洋服姿で出迎へ人とて一人もなき構内に降りたち、手荷物數個をホームに一時あづけして旭自動車の迎へタクをかつて何處へか向つた、記者に對しても語るをさけ、城口通の旅館へ「博覽會見物のため二三日滯在し釜山に引かへし後大連に向ふ」とのみで口を緘して語らぬが時恰も反蔣聯盟成り、奉天派の張學良氏の肚もとかく疑惑を以て迎へられてゐる際とて或は奉天に直行して何事かを畫策するものではないかとみられてゐる（寫眞は吳光新氏）

# 閑院宮殿下の 台臨を添せん
## 愛國婦人會の光榮

愛國婦人會朝鮮本部の總會は十月三日午前十時昌慶苑內の勸業館で開催することに決定したが、赤十字社總裁閑院宮殿下には特別の御思召により愛國婦人會總會にも台臨あらせらるゝ由なりと

# 日本に來る 英國首相令息

【サザムプトン十四日發電】英國首相マクドナルド氏令息は本日太平洋丸にてイギリス代表と共に日本に向け出發した

# ボグラの朝 鮮人引揚ぐ

【ハルビン發】ポグラニーチナヤに在住する朝鮮人四百五十名の内一部十三日東支線經由ハルビンまでひきあげて來た、殘る大部分のものも連日の露軍襲來で市民避難し避難民悉く不能なため近くハルビン迄ひきあげを決行することになつてゐる、同地一帶の朝鮮人は大抵農業家が中心となつてゐるため、市中にあるものは糧食を越えて露領との聯絡に從はつてゐるもので今後はロシア官憲の嚴重なる取締のため歸住は全然見込立たず、引あげ朝鮮人は再びポグラニーチナヤに進出する模樣はない

## ─人─

◇上内彥策氏（總督府圖書課長）日本新聞協會大會出席者迎のため十五日午後十時三十分京城發下關へ◆安河一郎氏（總督府屬託）同上◆緒引武雄氏（同局）同上◆濱田三郎氏（電通京城支局長）同上

◇平井獨三郎氏外廿二名（大阪鮮滿視察團）十五日朝入城

◇小坂彌之助氏（大阪カーボンペーパー株式會社專務）一行五名同上

◇山田三平氏（大連遼東ホテル主）中村常太郞氏（大連西旅館主）兒玉哲太郎氏（東旅館主）菅原藏氏（東翔旅館主）園田ショウ氏（花屋ホテル主）松田タネ氏（大和旅館主）篠原惣兵衞氏（大連名古屋旅館主）今藤太郎氏（大連鹿兒島旅館主）松田榮二氏（松嶺松花ホテル主）坂田宗次郎氏（朝原二葉旅館主）高原和一氏（滿洲旅館協會書記長）全鮮旅館協會總會出席のため入城天眞樓へ

## あすの天氣（16）

西風は支那大陸から朝鮮に擴がり沿海州方面は一體に低くなつてゐるが本邦南海上の氣壓も稍々高くなつてゐる全鮮一般に天氣は良いが、黃海道沿岸にけ昨夜夕立があつた明日も天氣は良い

豫報 晴一時曇
十五日正午 三一・八（攝）
十四日最高 二六・二（攝）

# 俠艶靈劍 〔158〕
平山蘆江閲
藤島一虎作
竹中英太郎畫

## 路上の遭難（一）

『おつと、危う御座る』
さう云つて、輕く雪江を支へてくれた者があつた。
それは六十前後の人の良ささうな侍で、そのあとには、眼に冷い光を湛へた、色の蒼白い若侍が跟いてゐた。
『あツ……お助け下さいませ』
雪江はその侍に縋りついて叫んだ。追縋つて來た彌源太は
『チエツ』
と舌皷をうつて、ツト立停つた
『何うなされたのぢや』
老侍は雪江を後に庇ひ、彌源太の前に立つて、柔和な顏つきで靜かにきいた。
『わ、私を、誘拐さうとする惡侍で御座います、どうぞ御助け下さいませ』と雪江が臨が終らぬうちに、
『默れツ、何をいふ……それは私の妹で御座います。これには色々仔細のある事ですから、どうかお引渡しを願ひます』
と、言葉巧に、惡智惠の廻る彌源太であつた。
『ち……違ひます。その男は、販部の……』と雪江が辯解仕樣とすると彌源太はまたおつかぶせるやうに、
『何を申す、左樣な事をいつて親や兄にこの上の苦勞を掛けやうといふのか、不所存者奴……さあ來い』
と、彌源太は老侍を押のけて雪江の手を握らうとした。
『まあお待ちなされ』
と、老侍は彌源太を輕く押遮して、
『たとへ、御妹御にしろッ、斯く見かけた上は、仔細をきかずには渡されぬ』
『何と仰せある』
暇どつては、折角捻出した惡智慧が無駄になるのみか、却つて足許を見透されるおそれがある。それ故彌源太はなほ肥いきまいて詰寄つた。
『假令御身の妹御なら渡さぬとは申さぬ。しかし……』
老侍の柔和な顏が、威嚴そのものに見えた。彌源太は
『チエツ、厄介な奴に飛出された 折角の大獲物をみす／＼……假五郎にほめて貰つて、その上褒美をしこたま貰へる筈のがふいになりさうだ。』
『拙者の妹に間違ひは御座らぬ 拙者の妹に……』と威丈高になつて喚鳴つた。
『だが、些つとも顏が似てゐないぞ』
老侍の言葉は、相手を嘲弄するやうに響いた。
『何……何ッ』
『それ、その態度からして面怪しい。御女中、眞實この人の御妹かな』
『違ひます、違ひます』
『さうであらう、それが本當だ』
『左樣な、左樣な事を申して……』
彌源太は思はず腰の刀に手をかけた。老侍は悠然と構へて、
『假令お身の妹御なら、後刻御宅迄送り屆けてあげやう。こゝは一先づお引取りなされ』
『余計な事だ、余計な世話を燒かずと退いて貰ひ度い、他人の貴公等に構つて貰ふ必要はないのだ』
『飛谷氏、困つた邪魔者だ喃』
老侍はさう云つて若い侍を顧返つた。
『面倒臭い、先生私が相手をしませう。日中女を追かけ廻す奴にろくな奴はゐない』
若い侍……飛谷旅吾は、老侍……柴崎越前にさう云つて、彌源太の前に立塞がつた。
『う……此奴あ……』
彌源太は唸るやうに呟いた。去月七日、文之丞を斬らんとして乘込んだ親父の船で、自分等一同を一歩も側に寄せつけなかつた腕の劍士だ──彌源太は思はず後ろへ退つた。

現代化學の 驚くべき威力!!
オゾーン治療の 出張開始!!
本發明は日本帝國は勿論、英、獨、佛、伊、支の六ケ國の專賣特許權を得、未だ曾て世界萬國の醫學界に於て知り得ざる獨特の治療法を案出したるものでありまして（治療はオゾーンを皮下に注射して治癒の働を速かならしむのであります）其實驗成績は諸大家並に新聞紙の夙に稱讚せらるゝ處で今更申すまでもありません。
場所 於 仁川濱町 菊池醫院
期間 自九月十四日 至九月三十日 診療時間 自午前九時 至午後六時
但し特別の患者は此限りにあらず
主催 朝鮮オゾーン研究會
後援 朝鮮每日新聞社 京城日報仁川支局

天高く馬肥ゆ
白鶴の一盞
元氣百倍
嘉納合名會社

資本金 五千萬圓
株式會社 山口銀行 京城支店
本店 大阪市

ノーシン！ノーシン！頭痛に「ノーシン」

三共の藥品
滋養強壯劑
グリコナール
國立榮養研究所 醫學博士 佐伯矩先生創製
グリコナール錠は一般虛弱者、心臟機能衰弱者、結核病者、重病者等に對する濃厚滋養料として稱揚せらる
說明書御申越次第進呈 錠劑100錠入 各地藥舖にあり
東京室町 三共株式會社 大阪、臺北、紐育

京城府明治町二丁目（本町明治屋裏より入）
中島病院
院主 中島貞信
內科 小兒科
入院隨意 電話本三七八番

# 卅分で二千人
## 觀覽者の波、々、々
### 雅樂部も總出動で昇平萬歳
### けふは三萬突破か

豫想された昨夜以來の雨もカラリとはれて十五日の日曜は朝から好の晴天、殊に昭和以來博覽會初の日曜ではあり内容も殆ど完成に近つたので十五日は定めし開場以來の盛況を呈するであらうとの豫想は大當たりで、開來大變な人出、開札三十分にして二千人が殺到し引續き恐ろしい人の波が朝顏の正門に吸ひこまれつゝあるから、この調子で進めば入場者は三萬人は確實だといはれてゐる、これ等の入場者で何れの館も人の出で賑ひ演藝館、活動寫眞館、子供の國等も大入滿員の盛況で、開場以來初めて博覽會らしい氣分を横溢させた、特に當日は李王職雅樂部が總出動で昇平萬歳の曲を音樂堂で演奏し、野外舞臺も神樂舞やキーサンの踊りで人氣を呼んだ

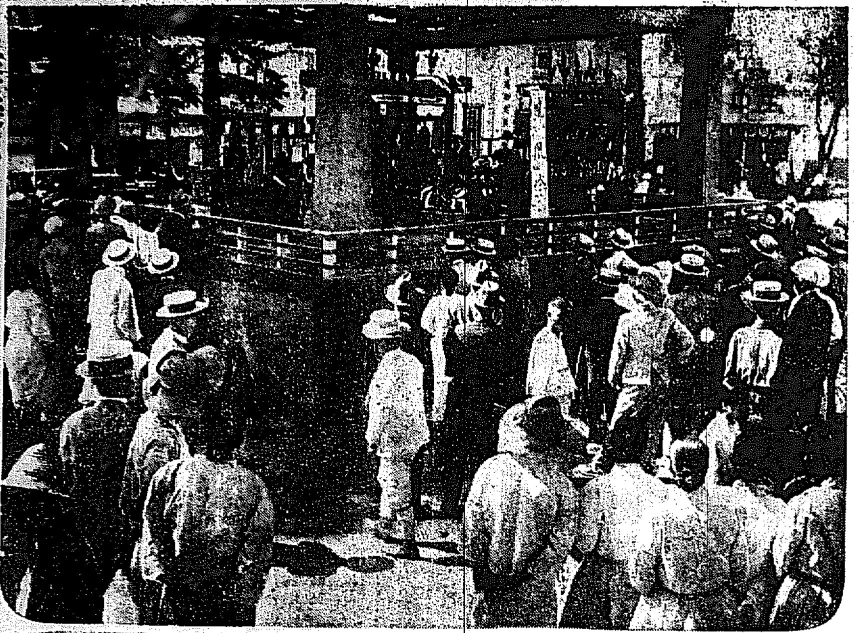
## 雅樂部の演奏
けふの會場から

# 魁けの大會
## 各地の旅館業者
## 百余を集めて

旅館業者を一堂に會す四十余の各種大會は十五日公會堂における朝鮮旅館組合聯合會總會によつてはじめられた、出席者は各地の業者百余名で午後三時より議事に入り、京城旅館組合の「朝鮮内旅館宿泊料金統一の件」、木浦提出の「各道に聯合會設立の件」その他を可決し、第二日表彰式に移り、次いで旅館組合聯合會第二回總會に移り朝鮮側提出の宿泊料金統一の件その他を協議可決、午後四時終了、夜は南山町に大村鐵道局長その他關係方面を招いて懇親會を開いた

## 全鮮旅館業者大會

## 秩父宮殿下
## 院展御成り

【東京電話】秩父宮同妃兩殿下には十五日午前八時四十分表町御殿御出門、目下上野美術館にて開催中の院展に御成り横山大觀畫伯等の御案内にて場内を御巡覽あらせられ次いで同館別室の御遊覽を御覽あり十一時過ぎ御歸還あらせられた

## 朝博ニュース

十四日の入場者大人七千六百三十五名、小人二百十四名、團體千百四十六名、軍人七十五名、計九千三百十名

×

全南特設館の宣傳ダンスは從來のべつにやつてゐたが十五日から午前中に十時、十一時の二回午後に一時、二時、三時、四時の四回都合六回公開することになつた、入場無料で一回卅分位ひ

×

第一會場内で準備の最も遲延した蠶館も全部完成、熱帶植物で人氣を呼んでゐる

×

本社新聞では森永製菓がキャラメルの製造實演をやり子供さんに試食を乞ひ、大人氣

×

今村領事、兒島商工等日曜にもかかはらず事務局に出勤し今日の盛況に滿悅

×

各特設館は夫々特産品の販賣を

# 日曜て人出
## 番狂はせも出る
## 朝博競馬第三日

朝鮮博覽會記念朝鮮大會競馬第三日目は十五日東大門外新設競馬場に開催、折柄の日曜日の競馬デーで滿都の競馬ファンは場内にあふれ正午にはすでに一萬五千のファンを見、勝馬投票も追々人氣の高潮に氣焔をあげ第一競馬甲では六圓六十錢、同乙競馬では最高配當卅圓の番狂はせの配當あり續いて第三競馬には八圓四十錢と番狂はせの續出にいやが上にも熱狂を加へた、第三日の馬場は雨上りでコンディションは良好ではなかつた

第一競馬（甲）發馬午前十一時、▲古呼馬競走、出馬數七頭、距離千八百米（一哩八分の一）▲總投票數一〇〇〇票、▲一着チタハ（騎手池の平）投票數二四一票、二分一七秒五分の三▲二着ドウクラス（騎手恒任）▲投票數二六一票、差二馬身五分の三、▲三着タケ（騎手福田）▲投票數三六〇票、差二馬身

第一競馬（乙）發馬午前十一時卅分、▲古呼馬競走、出馬數六頭▲距離千八百米（一哩八分の一）▲總投票數一七四〇票、▲國民配當金卅圓▲一着フライ（騎手古岸）▲投票數八三票、二分一四秒五分の三▲二着トヨル（騎手福谷）投票數七二九票、一馬身▲三着セイソウ（騎手浦田）投票數六九八票、一馬身五分の二

第二競馬　發馬十一時卅分▲朝鮮産馬競走、出馬三頭▲距離千六百米（一哩）▲總投票數一三四八票▲一着タブル（騎手瀬川）▲二分一三秒五分の一▲國民配當金二圓十錢▲二着フクハナ（騎手伏見）投票數九九八票、一一二六七票、▲二着クワ一五一票、差大差▲三着ヒコーキ（騎手山田）投票數一九九票、差大差

第三競馬　發馬十二時各抽籤馬競走、出馬數四頭▲距離千八百米（一哩八分の一）▲總投票數二一六票▲國民配當八圓四十錢▲一着ハヤナミ（騎手池の平）投票數四二一票、二分一七秒五分の二▲二着ホンケン（騎手福間）投票四八五票、差頭▲三着フリー（騎手福谷）投票二一八二票、差大差

第四競馬（甲）發馬午後十二時▲新呼馬競走、出馬數五頭▲距離千八百米（一哩八分の一）▲總投票數二九一票▲國民配當金二圓九十錢▲一着カスガ（騎手瀬川）▲投票數二〇一票、二分一七秒五分の一▲二着タボレ（騎手福間）▲投票數二五七票、差一馬身二分の一▲三着ショウセンゲミ（騎手提谷）▲投票數二八八票差入差

第五競馬（乙）發馬午後一時▲新呼馬競走、出馬數五頭▲距離千八百米（一哩八分の一）▲總投票數二一九七票▲國民配當金卅圓▲一着イチヤ（騎手提谷）▲投票數一〇七票二分一八秒▲二着セントハーイン（騎手恒也）▲投票數九二票、差大差▲三着オク（騎手有吉）▲投票差、一馬身二分の一

## お上りさん
## 狙はる

十四日午前八時より正午頃までに

# 年增美人が
## 疑問の身投げ
### 秋朧ろの海峽で
### 探査に停船騒ぎ

【釜山特電】十五日朝釜山入港の連絡船景福丸が前夜下の關を出帆して航海中十五日午前一時過ぎ後部甲板の上より身を躍らし投身した年增風の美しい婦人乘客があるのをボーイが發見し急報により一時停船しておぼろ月夜の海上を捜索したが遂に發見せず釜山入港とともに水上署へ屆出た船客名簿には滿洲奉天彌生町二ノ五井上とし（三七）とあり遺留品は新らしいバスケットの中に大島の袷綿他のあはせその他土產品らしい菓子折等だけで一通の遺書もなく、原因は全く不明である

## 呂運亨の妻
## 子ら歸る

【仁川特電】さきに上海で捕れた朝鮮〇〇運動首領呂運亨の妻子四名は十四日午後六時上海よりの朝郵平安丸で仁川入港呂運亨の實弟呂運弘氏その他親族の出迎へをうけて五日朝京城へ向つた

## 圖太い支那
## 側の態度
### 海事局が抗議

【新義州電】新義州海事出張所の監視船が下流に配置した三十三番浮標に既報の如く支那汽船同山丸が切斷したので支那側の汽船理區に對し抗議したところ相手にせず責任を回避する始末で未だに解決しないがその矢際もこの浮標は僅かに同山丸が切斷したと斷定し得ることになり十四日更に海事局から嚴重通告を發した

## 戀人を連れ
## 出す

水原郡宇城里個里五番地秋丁根方中央印刷職工崔某（二〇）はかねて懸想の同郡某番里五五一番地某

# 勳章製作は
## 一切造幣局で
### 光榮の人々から
### 嫌はれる「天岡直嘉」

【東京電報】世人を驚倒せしめた賣勳疑獄も天岡前賞勳局總裁の收容によつて一段落の形であるがこに
### 問題
は天岡氏が總裁として二ケ年在職中勳記に署名せる者約二萬入分に達してゐるが叙勳の光榮に浴した人々の内には勳記が天岡氏の署名のある點何となく汚された感があるとの聲がが擡かれこの「天岡直嘉」の名を何とかして消すことは出來まいかとの希望者も少くないとて天岡氏の判決に跡する判決の裁斷が決定すると共に更に具體化するものと思はれ當局もかうしたことの民心におよぼす影響につき非常に苦慮してゐるが政府の意向としては今回の疑獄は勳章の製造を誤り勳章製作を
### 民間
に委ねしたことに基因してゐるので今後勳章の製造は全部を大阪の造幣局で製作することにする模樣である

## 煙草密輸は
## 遠慮なく處罰
### 最低は十圓の科料
### 專賣令改正さる

朝鮮は密輸國境を有しかつ支那側はタバコに專賣制度を行つてゐないので朝鮮との間にタバコの
### 價格
にいちじるしい相違を生じ從來國境地方又は國際港にタバコの密輸入は多額に達してゐた現に昨三年中に密輸の件で檢擧されたものは一千九百六十三件の多數に達したが處罰されたものは僅に四十九件罰金五千八十三圓に過ぎなかつた、これはタバコ專賣令が實狀に適合しなかつた結果であり當局も多年これが改正を企圖しこ、最近漸く稿の脱稿をつげたが、改正によると十本の刻タバコを密輸入しても百圓以

新ビユイック號其他新車揃
自動車が綺麗で安全第一
タクシーの御用命は
市内壹圓均一始
鐘路樓前　京城タクシー
電話本局一〇四〇・二七四四

## 鯨の骨盤
### 朝博漫畫　青道心

〇「何だいこの繪は」
×「鯨の女性が泳いでる處よ」
〇「へエ奇妙ですな」
×「身長六十七尺、體重一萬二千百貫、性は女性とあつた、その鯨の骨の中でお臍骨盤を見たかい……問題はその骨盤の大きさよ。」さあ皆さん想像もつくまい、一生の思ひ出に見て置くもよかるべし。

# 材木倉庫を
## 全燒す

【平壤特電】十四日午後八時半頃平壤府海岸通四十二番地林木商業組合商事會金定鎬の材木倉庫より發火し同倉庫一棟および附近の住宅二戶を全燒し同十時半鎭火した、損害三萬圓に上る見込み原因は倉庫内の火鉢の火の不始末からしい

わたり龍山驛前に於て汽車から降りる博覽會觀覽客に「朝鮮博覽會案内圖」なるものを三十錢でうつてゐたのを龍山署員が探知し檢舉に向つたが彼等は早くもいづれへか逃走した峯内圖は博覽會協贊會より一般觀覽客に無料配布してゐるものであつて彼等の一味は太田郡居住の無業外四十八名の多數に上り、所轄龍山署をはじめ市內各署は犯人搜査に努めてゐる

したところを同驛觀覽席巡査にあやしまれ龍山署に突き出された、同

## 藏相の講演
## を中繼

さきに濱口首相、小橋文相の講演放送に成功したJODKでは更に十六日午後七時二十五分から約三十五分にわたつてAKより放送する井上藏相の「國民經濟の關直しと金解禁」といふ講演を中繼することとなつた

署では兩人に關する證據の上家人を呼び出して說諭した

新製（やわらか燒）
金剛せんべい
本町　龜屋
電本四二七五

## 東京に二人
## 組强盜

【東京電話】十四日午後八時三十分頃小石川區安田宗一氏方に押入り市内戒厳中の巡査を屋目にかけ二人組の强盜押入り金品を强奪して悠々逃走した

## 朝博土產は
## 名代栗饅頭
## 大和軒

## 德風幼稚園
## の運動會

德風幼稚園（京城府）では十五日午前十時から幼稚園児百五十餘名の運動會を開き無邪氣なる園兒の遊戲をはじめとして綱引、競爭等廿幾種目にわたるプログラムをつつがなく完了させ午後四時盛會裡に散會した

## 朝博主催の
## 相撲大會
### 中等個人戰
### に始まる

朝鮮博覽會主催全鮮相撲大會は十五日午前十時から府內太平通り、明治生命あき地で舉行された、勝ち拔き個人決勝戰、第一回戰あつて正午中等學校個人決勝第一回戰から試合を開始した夕刻までの戰績左の通り

### 中等學校個人勝負
#### 第一回戰（〇は勝は×負）

〇三浦（京中）—×李性（京師）
〇清水（京商）—×中山（京中）
〇直木（京師）—×福田（京中）
×野口（京商）—〇白濱（京師）
〇岩城（京中）—×城（京師）
×長谷川（京師）—×駒井（京中）
〇前園（京中）—×土方（京商）
〇惠原（龍中）—×倉澤（京中）
〇鶴崎（龍中）—×鵜水（京商）
×小山（京中）—〇遠藤（龍中）
〇高島（京中）—×吉池（龍中）
×中山（京商）—〇清水（京中）

## 專門學校團體勝負

京城醫專對京城法專
〇依—木近　藤×
×廣—坪高　田〇
×小—野行　鶴〇
×元—村世　良〇
×久—保三　浦〇
〇高—橋高　隅×
×三—宮直　松〇

## 處罰
する方針に出るはずでこれによつてはじめて國境における煙草の密輸入は減少せしめうるであらうといはれてゐる

上の罰金を取られるから生活程度の低い國境の朝鮮人などにはかゝる罰則を法文通り課することは困難なため嚴格なる意味にいへば百圓以上の罰金を課すべき所を訓戒放免といふ便法を執り法令をそのまゝ用ひなかつたのである、これがため密輸入は一向減少しなかつたが、今回の改正によると科料十圓以上となつたので悪意の密輸者はドシ／＼法文通り

## 自轉車と衝突

十五日午前九時四十分頃新龍山殷光院門行電車九號運轉手金勞南（三二）が同時刻七十一番地先を疾走中突然前路を橫切らんとした同番地骨野方雇人寶圓秀（二三）の自轉車に衝突し負の左腰部に治療五日間を要する打撲傷を負はせた

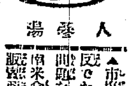
## 人參湯

▲市街地の規則遠反でたびたび問題を起こす南米倉町生魚販賣商組合出張所の趙鎔國君▲十四日の公判延で檢事を向ふに廻して雄辯の腕まくりをやりながら鼻息すこぶる荒い▲「そもそも彼等が問題を起こした龍大門市場は李朝以來の歷史をもち發展の變遷とともに取締かはり」などと丸で今西博士をつれて來たやうな雄辯を傾けるさうかと思ふと『當局の處置はさきに創作した日の丸、龍山丸き、三市場の後身水原會社に對する顧立であつて處置の不當を徹告に臨叩を明らすことによつて翻はんと云るものだ』と追撃する▲傍聽人连耳を白眼

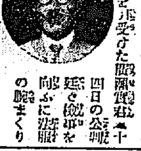
（寫眞は當園趙國君）

フランス語講習會
九月十七日午後五時半から
毎週二回開く、申込及問合せは
京城日報社内（光四〇〇番）
フランス同好會事務所へ

日用雜貨荒物
家具世帶道具
毎月發行　大谷新聞（業家三通呈）
は大谷藤四郎商店
大阪博勞町
電話船場（局）一九八番・一九九番・四二七番
振替大阪第二九九〇番

支店長募集
月七拾五圓給
市部一名　證金不要年齡卅五歲以上中年者
農機販賣元
大阪市港區九條中通三丁目
電話（新町）一〇二六番
履歷書送レ擔當者添ス現　岡本本店

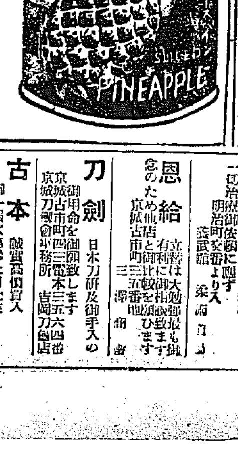
高級　NSK　風製
「二度召上つたら到底忘れられぬ!!
北處に否み得ない
スムースパインの
眞價がある!!
益々御愛用を乞ふ」
製品　金線印（特等品）
等級　青線印（一等品）
　　　黑線印（グローケン）
大罐（三斤罐）—御徳用
新婚名御祝贈　御中元歳暮御進物用　料理の栞贈呈
內外食品株式會社

女子事務員
兼看守一名
採用す（二十歲以下内地人に限る）
但し朝博特設館勤務御希望の方は本人十六日午前十時迄に本社鮮部へ出頭相成たし
姓名在社

印刷機械
斷裁機械　製造販賣
活字・ローラー・四號
大阪市東區玉造半入町
中田瑞穗室

どうしても……頭痛には……ノーシン

高血壓にアニマザ
本劑は幼若動物の血管内膜及び中膜に存するホルモンにして、その應用は血壓を下げ頭重、倦怠、眩暈、肩凝り、不眠、耳鳴等の自覺症狀を恢復す
血管に若返り現象を與へ、老衰を全く防止し得ざる迄も進行を緩除ならしめて老年期の健康生活を保持し、且つ腦溢血の危險を阻止するが故に一般高血壓者特に
動脈硬化症、腦溢血及び早老症の豫防と治療に貴重なり。
獨逸オスナブルク臟器治療藥會社
總代理店　株式會社田邊元三郎商店
田邊五兵衛商店
說明小冊子送呈

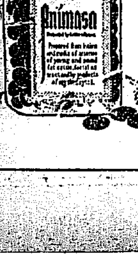

特別案内
淋疾・黴毒・下疳
泌尿生殖器病科
京城明治町
塩井医院
（浪花館東）電本三〇九〇

寫眞
組織物寫眞機械附屬品一式地方現在の店ため便利
姓名在社

ピアノ・オルガン調律
修繕運搬御用に致します
京城本町一丁目
電話本局二一八三番
劍樂器店

恩給
立替特別御便利に
京城府黄金町百六番地
電話本局二二六三番
四村元

百圓
小口信用貸付便利迅速に御用立て致します
但官公吏にして確實なる保證人ある方に限る
府內大和町三ノ五〇
太田

募集
本人御來談下さい入用希望者は
府內櫻井町二ノ五四（東亞倶樂部）
電本四三九二番
中島セキ

古本
高價買入
京城本町二丁目
電本一九五番
群書堂書店

刀劍
日本刀研及御手入の御用命を御待致します
京城古市町三五六四番
吉岡刀劍店

恩給
立替は御利益も大勉強
京城古市町
三三五番
三澤

ほね
つぎ　くじき　もみ
一流治療御依頼に應ず
明治町交番より入る
武術館　柔道
明

五圓
以上參百圓まで月賦御用立て致します
若草町十二番地
電本一九八
誠商會

旅館
神宮上口目抜の場所に有り近々完成
家族本位の新築
電本三九八番

內勤
社員募集
廿五才迄の男子
京城本町一丁目
森田商會

美人
女給入用
本町四丁目
カフェー富士

電話
都染洞百拾九番地
光化門三三七四番

毛糸
手糸の編み物講習致します
京城本町一丁目
電本局五一五番
柴田毛糸店

京日案內

# 半島の誇り 新羅の藝術

## 朝博を機會に大邱で…

### 十五日から展覽會開催

[illegible]新羅藝術品展覽會[illegible]

## 新羅文化の一大殿堂

### 出品物は何れも逸品揃ひ　山崎府尹談

[illegible]（大邱）

## 小作料値上げ反對陳情

[illegible]（釜山）

## 培材一勝 對大商戰

### 9—8

[illegible]

| | | | |
|---|---|---|---|
| 培材 | 3 4 9 1 8 5 7 2 1 | | |
| 大邱 | 3 2 1 7 8 9 4 5 6 | | |
| 培材 | 1 0 0 2 1 2 1 2 0 | 9 | |
| 大邱 | 0 0 0 0 2 0 2 0 4 | 8 | |

## 安東滿俱 對新義州

### 4—4

[illegible]（安東）

| | | |
|---|---|---|
| 滿俱 | 0 0 1 0 0 2 0 1 0 | 4 |
| 新俱 | 0 1 3 0 0 0 0 0 0 | 4 |

## 開城の公設運動場

### 廿五日までに完成

[illegible]（開城）

## 釜山蔚山間

### 自動車連絡

釜山蔚山間の東海南部線の自動車連絡[illegible]（釜山）

## 群山商議役員會

[illegible]

## 新義州の談合事件

### 運送業者四名召喚 その儘留置さる

[illegible]

## 大谷光暢師 十五日公州へ

[illegible]（公州）

## 神宮競技豫選出場選手

[illegible]（金泉）

## 論山の學組選擧

### 未曾有の激戰を豫想

[illegible]（論山）

## 新設道路視察

[illegible]

## 殺人未遂犯

### 無罪の判決

[illegible]（公州）

## 水進機を盜む

### 質り歩く處を御用

[illegible]（仁川）

## 郵便行嚢遞送中紛失

[illegible]

## 鎭海に眠病

### 又一名發生

[illegible]（平壤）

## 行政事務檢閲

[illegible]（光州）

## 群山から

[illegible]

## 裡里郷軍總會

[illegible]（裡里）

## 松茸は豐作

### 一斤五六十錢

[illegible]（平壤）

## 全南雜俎

[illegible]

### 地方集會

[illegible]

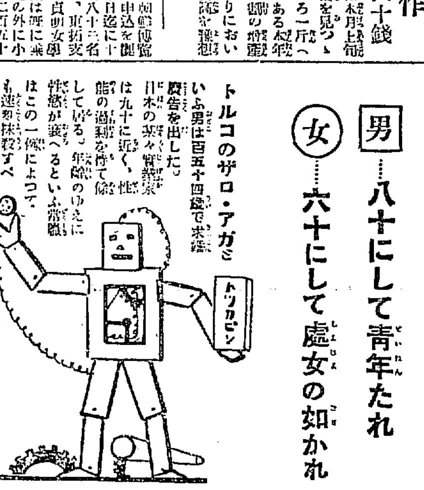


# 性慾の增進と現代化學

男…八十にして青年たれ

女…六十にして處女の如かれ

トルコのザロ・アガといふ男は百五十四歳で求婚廣告を出した。[illegible]

性慾は人生に潑剌と活氣と生命を與へる。[illegible]

性慾衰退の生理的現象たる陰萎、早漏、無精、無力感、虚脱、不眠症、ヒステリー、神經衰弱、記憶力減退、頭腦の退化、白髮、禿髮、脫髮、容貌枯渇等は人生最大の悲劇として、根本的に一掃する必要がある。

しかるに性慾回春の法は古來あらゆる方法によつて試みられたが、いづれも不徹底な缺陷の裡に消滅してゐる。

—しかして遂に現代に及んだ。光輝ある現代化學は之に對して果して如何なる解決を與へたか？

生殖腺内分泌の根本的研究[illegible]

トツカピンである。[illegible]

今が最好期—

トツカピン服用は、今が最好期である。[illegible]

# トツカピン

戸塚醫學博士推奬

發賣元 丁子堂藥房

東京市京橋區新肴町八
大阪市西區新町二丁目

◎全國到る處の藥店にあり



# 呼吸器病專門

一般内科 呼吸器病科 レントゲン科 紫外光線科 人工氣胸科

山陽線虹ケ濱 虹ケ濱病院

醫學博士 正田政人

京都醫學士 大利政忠


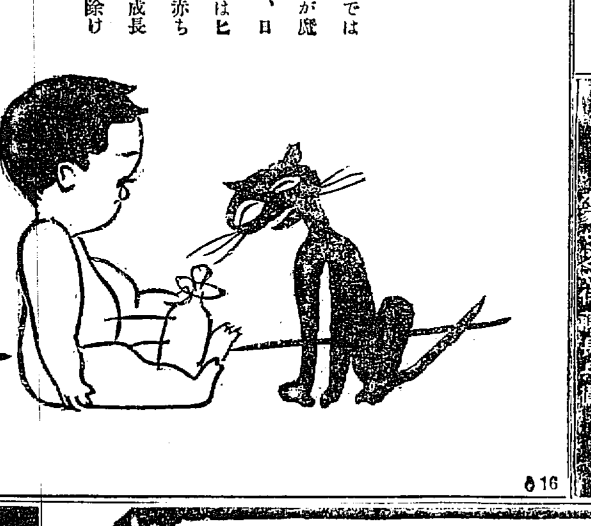


最良の乳母

# ヒシミルク

西洋では黑猫が魔除け、日本ではヒシが赤ちやん成長の魔除け

株式會社菱原商店 大阪市東區安土町四

今も 昔も

# 效能で賣れる ひふくぜり

大阪高津表門筋 本家ひふくや伊藤長兵衛

振替大阪九七三二 電南七二九

# ほまれみそ

野田醬油株式會社 朝鮮支店

● ノーシンを……のんだ頭の輕い朝

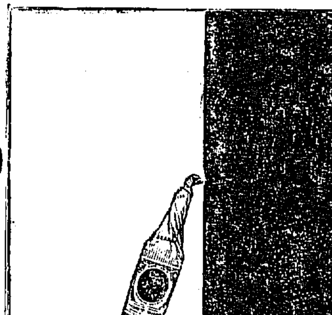

五穀實る秋 五体肥ゆる秋 夏瘦せ挽回の秋 赤玉飮みて活躍の秋！

# 赤玉ポートワイン

（卓上瓶あり 五十五錢）

# 滋養強壯 活力素

虛弱・衰弱・貧血・喘息・病中病後の營養補給・神經衰弱

肺結核・産前産後等の理想的滋養強壯劑なり（説明書贈呈）

坪井活力商會 電話京橋一八九五番

KATSURIKI-SO

ライオン印作業服

ユニオン商會

內科胃腸科 腦神經病

北島醫院

京城本町四丁目


982.

## 維新秘録　井伊大老　(93)

松林伯知演　吉川保正畫

長野主膳は萩野の怨言を聞いてアハヽと笑ひ 主『あなたは江戸へお出でになつて御主君にお目通りをなされてお怨みを申すと仰せられるか』 萩『左様でございますお約束申した事がございまする、それを今更御變改なさるとは男らしくない御所業、多くの人の機嫌になる重き御身分にあるまじき事と存じます』 主『それはあなたがよろしくない、江戸へお出でになつて御主君に會ふて怨みがましき話を一言たりとも申せば狂人といはれ辛き目にあひますぞ』 萩『イエ狂人とはいはせませぬ、御主君より頂戴いたしましたお書き物が何よりの證據でございます』 主『御主君から書き付を頂いたと、それはどういふお書物であるか』 萩『何れ公然妾といたし長くふびんを加へるとの御直筆のお書き物を頂いてをります、さすれば狂人とは申されますまい、又狂人といふ

やがて萩野がそれへ取出したは井伊公の自筆になれる契約書 萩『これは御主君のお認めなされし物でございます、さア御覧遊ばせ』と突きつけた、計略成つたと主膳はその證書を取上げてちつと見てゐたがそれをクル〳〵と圓めて前の手焙の中へパツト投げ込むとボーツと燃えました、イヤ驚いたは萩野、證據の一品が灰となりコハ一大事と主膳に飛びつくをピタリと膝を押へて 主『先づ静かになさい、イヤサ騒がれるナ、何とあなたが騒がるともお書き物は灰になりましたぞ、證據のなき以上はあなたが何と御主君に申すともお取上げにはなりませぬぞ、それよりもこゝは金子を頂いて穏便にお別れなされたがお爲であらうと存じます』 萩『あなたは人が悪いよ、こんな

新 千歳旅館 京城 大田

い、さすれば御主君よりあなたが一生困らぬほどの御手當を下さる、五百金なり千兩なり頂戴いたして氣樂に年月を過ごすこそ御得策でもありますまいか』 主『それはけしからん、あなた計りに似合はぬお心は見たナ、御主君の御情けを仇り情のなき所に恥をすゝぐ騒動をいたさんとは不埒至極』とか萩をきめつけた、これは腹痛を出させる話、萩野は之を聞くと顔色を赤立て『何と仰せられます、わたくしが仇を作りましたと』 主『左様、御主君はそのやうなお心持は出しますまい、まず〳〵萩野どの、そのやうな迷惑をするより此處は穏かに濟ましたが好ろしから

彼様とは思はなかつた』 主『さういふあなたも尋常ではなからう、證據を持つて江戸に行き御主君に談判して御妾となつて贅澤をしやうといふ料簡しだナ』 萩『まア驚きましたよ、あなたのお言葉の餘る

には、時に萩野さん、あなたはお何歳でございますか』 主『本年廿八歳』 萩『御前はございますか』 主『未だ無妻でござる』 萩『それではわたくしを女房にして下さい、あなたと夫婦になつて臟腑に悪談を避くしませう、わたしはあなたのやうな人の悪い方がすきさすよお家にはいりますまいが女房にしてください、手妙の談判に來てその女と夫婦になるはちと賤擬に面目ない、ハテどうしたものかと突つてゐるとそれへ入つて來たは萩野の父親、これは俗だす。

それとも御判を持つて江戸へお出でになりますか』 萩『お供へなさい、金子を遣はすから御主君のことはあきらめよとはわたくしを賤女と思召すか口惜しいぢやないか』と龍綱の襠裲の袖をメリ〳〵と噛み切らうとしたがさうするはただな事と帯の間にあつた紙を出してべり〳〵と喰ひ裂いた、萩野は京都の婦人とて嚴謹は知識が深い


高級みやげ品　名物　朝鮮風俗せんべい　三越・大和軒・明治屋・海市・名産商會　釜山棧橋食堂

慶南 名物 リンゴ カステラ 大田 中田堂


### プロクラム

九月十六日（月曜日）

午前一〇、〇〇 氣象概況、各地天氣實況

同一〇、三〇 料理献立『ハンバーグス、テーキ』（内鮮共）日用品値段

同一一、〇〇 家庭講座『一太郎母子を訪ねて』 深瀬 薫

正午 時報、ニユース

午後〇、二〇 音樂、ラヂオ體操 田中初夫

同二、一〇 婦人講座『婦人の幸福への道』（一） 李智光 『歴史の時間』

同三、四五 ニユース、官廳公示事項、氣象概況、各地天氣實況

同六、三〇 音樂 少年映畫物語『母の愛』 朴沢月 音樂伴奏

同七、一五 ニユース、官廳公示

同七、二五 講演（東京より）國民經濟の建直しと金解禁 大藏大臣 井上準之助

同八、〇〇 長唄レコード（自局より）長唄四季折り〳〵 杵屋六武 杵屋六新 森喜久子 岡村芳次郎 遊家吉太郎 西岡勝太郎 正木捨次郎

同八、三〇 箏曲（東京より）吹き寄せ 富士松きん蝶

同九、〇〇 交響曲（東京より）ベートヴエン作第五番（運命）第一樂章アレグロ、コン、ブリオ 第二樂章アンダンテ、コン、モト 第三樂章諧謔曲（アレグロ） 第四樂章アレグロ JOAKシンフオニーオーケストラ 指揮 ニコライ、シオフル、ブラートー

同九、三五 ラヂオ體操 橋本茂雄

同九、四五 翌日プログラム發表、氣象概況、各地天氣實況、ニユース、官廳公示事項（再放送）

同一〇、二〇 伽耶琴並唱と短歌 金南洙 張初香

### 出版界

**村上浪六集** 現代大衆文學全集第十八卷、浪六氏の作品はまつたく獨自の持味がある。本卷は「馬鹿野郎」「稲田一作」「いたづらもの」、俠骨三人男の快作四篇を收む。卷頭には著者の小照と木村莊八畫伯の『馬鹿野郎』が口繪に添へられてある。四六版布裝千十六頁（東京市麹町區下六番町一〇平凡社發行豫約外非賣品）

**講談全集**（第十一卷）塚原卜傳（神田山陽）新門辰五郎（大島小伯鶴）由井正雪（太田貞水）の長篇四講と、天下の糸平（昇龍齋貞丈）桶谷銀五郎（田邊南龍）名優中村仲藏（寶井馬琴）鹽川伴五郎（神田松鯉）北齋と文晁（神田伯治）の短篇五種を收む。挿繪は井川洗厓、石井滴水、小田富彌、近藤紫雲、伊藤幾久造、名取春仙などの諸畫伯がかいてゐる。四六版美裝千二百十九頁（東京市本郷區駒込坂下町四八大日本雄辯會講談社發行豫約外非賣品）

●經濟國難と國民の覺悟（井上準之助）井上準之助氏が、その該博なる知識と豐富なる經驗とにより、諄々條理を盡して刻下の經濟國難の實狀を審かにし、この難局打開の共同責任を明かにし、熱誠を披瀝して全日本八千萬の國民に訴へ『明るき日本』の建設に努力すべきを論じられたる大文章である。（東京小石川白山御殿町、財團法人社會教育協會發行、特價金十錢）

●金解禁問題の要諦（明石照男著）金解禁問題は經濟界の一部に限られたものでなく、社會各方面に深甚なる利害關係を有する國家の大問題である。本書は金融界の權威明石照男氏がその高遠なる識見を傾倒して金解禁に關する問題をあらゆる方面から説明詳解せられたる好著で、萬人必讀の價値がある。（東京小石川白山御殿町一二七、財團法人社會教育協會發行特價金十五錢）

●最近ロシア事情（昇曙夢著）教化資料第八十七輯（内務省社會局分室中央教化團體聯合會發行十錢）

### 演藝案内

**マキノキネマ 中央館**

浪花小唄 全七卷 指揮 マキノ省三 原作 瀬川與志 監督 稲葉蛟児 脚色 秋田伸一 主演 砂田駒子

國定忠次の遺兒 全十卷 木村錦花 二葉乙之助 荒川文太郎

十二日封切 秋のシーズンを飾るべき前記の映畫、特選名篇週間、マキノ御室スタヂオ現代劇部特作映畫

**東亞倶樂部**

怪盗小平次

**大正館**

彼と彼女　親　月形半平太


## 新古綿打機械

朝鮮博東京館出品

專賣特許豫平式

動力用 高級兩面附製綿機 最新式廻切製綿機

上館の製綿機を朝鮮博東京館内に出品全朝鮮製綿業界に大普及の爲め大特價販賣

於（京城）朝鮮博 東京特設館内

東京市芝區三田四國町二ノ二

合名會社 東京綿機商會

動力使用者の副業に最適 出張技師詳細説明す

總督認可 京城第一自動車學校

新シボレー、新フオード、ヘツプ、オーバランド其他數車應大

校舎新築内容充實理想的設備なる實習場に於ける教授振を見よ、一錢切手封入申込學則進呈

京城府黄金町六丁目

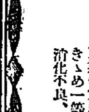

泰昌發賣品

美味胃腸薬 ゴルフ

夏期の食慾不振は助力タカヂアスターゼを主劑とするゴルフがきゝめ一等。

消化不良、過食、過飲、胃弱、の最新治療藥

東京・室町 泰昌製藥株式會社

食慾増進劑

●ノーシンはいつも大評判●

消化素 口香料 四博士實任劑 ポケット必携 仁丹

今！殺菌力強大の仁丹を

小粒仁丹

リング容器

小粒仁丹三十錢包に無代添附す

●高貴薬サフランを倍加特製す

仁丹は殺菌力強く、胃腸の本質に活力を與え、機能を旺盛にし弛緩を直ちに回復緊張せしめ適量の胃液の分泌を促す。故に悪疫豫防、消化、食慾増進、抵抗力の増加を同時に奏効す悪疫流行の現今、朝夕の仁丹御愛用により、常に胃腸内を無菌狀態にするが刻下の急務!!

時候變りに手離せぬ……

救急護身薬

大粒仁丹

七十錢函に無代添附の附鏡四季容器

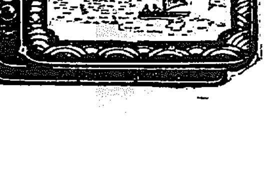

は

齒の爲めに一番よい 仁丹のハミガキ

齒磨界の最高權威 仁丹の煉齒磨

日英米佛の專賣品 仁丹の齒ブラシ

一家一本は是非必要な 仁丹型体温計

鷗徽 新薬

百毒を下し通じをよくす

ひゐ、しつ病者最良の特薬として定評あり

全國各藥店に販賣す

ヨードブルトーゼ

病的組織の改善と體質の强實に

虚弱腺病質の方々に奬む

動脈硬化症 喘息 肋膜 炎 小兒發育障害 胃腸 不良 病後恢復期 貧血

半ヶ月 二・二〇 一ヶ月 三・七〇

説明書進呈

藤澤友吉商店

B—175